

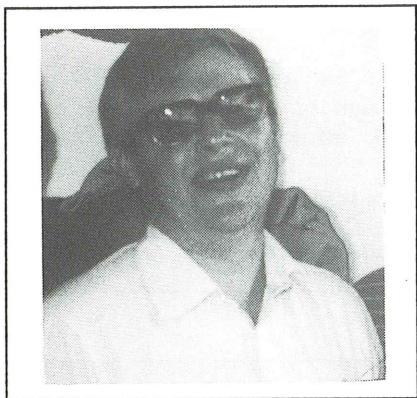

PRESIDENTENS HJØRNE



Jakob Madsen

Kjære bridgevenner.

Det er hyggelig å kunne nå så mange bridgespillere på denne måten. Jeg håper at initiativet som informasjonsutvalget har tatt, med å utgi et medlemsblad, blir godt mottatt av alle organiserte bridgespillere.

Det kan kanskje være på sin plass å presentere styret i Norsk Bridgeforbund i en trykksak som denne. Foruten meg selv består styret av følgende: Visepresident Per Bryde Sundseth, Tønsberg. Styremedlemmer: Kyrre Tangen, Trondheim, Knut Kjærnsrød, Tønsberg, Oddny Wiig Rogne, Ålesund, Jostein Sørvoll, Oslo og Jan Trollvik, Tromsø. Som leserne sikkert vil legge merke til er de fleste av våre landsdeler representert.

En av NBF's oppgaver er å legge forholdene til rette, slik at alle bridgespillere, uansett nivå, får et tilbud om å spille konkurransebridge også utenom klubbene, dersom de ønsker det.

Første helg av seriemesterskapet er nå spilt, med ny deltakerrekord. INM for Klubber er deltakelsen større enn noen sinne, og Seriemesterskapet for Damer er det økende interesse for.

Alt dette skulle vel tyde på at aktiviteten er ganske stor rundt i landet. Det skal bli interessant å se hvordan oppslutningen om NM for Mixedpar blir. Dette er jo et forsøk på å få aktivisert noen flere kvinner til å delta i dette edle spillet vi bedriver.

På toppnivå har vi vel ikke oppnådd de ønskede resultater i det siste. Et hederlig unntak er imidlertid vårt junior-landslag, som ble Europamester i sommer. Dermed er Norge kvalifisert for Verdensmesterskapet for junior som blir arrangert i USA neste år. Det vil medføre ekstra utgifter for NBF, men for at dette ikke skal gå ut over våre andre aktiviteter vil vi forsøke å skaffe midler utenfor vårt ordinære budsjett.

Det er nedsatt en gruppe som skal arbeide for, om mulig, å skaffe sponsormidler. I tillegg oppfordres alle klubber i landet til å arrangere en turnering hvor spillene er hentet fra årets junior EM. Overskuddet vil bli brukt til å finansiere vår deltagelse i VM neste år. Jeg håper at tiltaket blir godt mottatt rundt i landet og at oppslutningen blir god.

Da vi nå nærmer oss slutten av dette året vil jeg til slutt ønske alle lesere av dette hefte en riktig God Jul, og jeg håper at vi alle vil få mange hyggelige bridgestunder også i kommende år.

UTVALGENE HAR ORDET

INFORMASJONSUTVALGET

Det nåværende informasjonsutvalget ble oppnevnt for to og et halvt år siden og består av tre medlemmer, alle fra Vestfold. Leder er Knut Kjærnsrød fra Nøtterøy som også sitter som styremedlem i NBF. De to andre er Torleiv Svinterud og Erling Riis fra sydfylket, nærmere bestemt Sandefjord.

Gjennom ulike tiltak har vi prøvd å få mer og bedre informasjon ut til rett tid og sted. Blant de viktigste sakene vi har arbeidet med i perioden er informasjon om og resultatsservice fra store mesterskap, både nasjonalt og internasjonalt. Vi har også gjort atskillige forsøk på å få ukentlig bridgespalte på Tekst-TV, foreløpig uten hell.

Informasjonen fra oss har hittil i første rekke nådd presse, klubber og kretser.

Men vi har hele tiden hatt et ønske om å komme i mer direkte kontakt med den enkelte innen organisasjonen vår. Det medlemsbladet du nå holder i hånden er det første spede forsøk på å virkeliggjøre dette ønsket.

Vi håper at hver enkelt av dere kan finne noe som interesserer og er viktig for deres bridgehverdag. Vi tar gjerne imot synspunkter, både positive og negative. Vi er helt avhengig av respons fra dere medlemmer for å kunne lage et bedre blad. Vi planlegger en utgivelse til i inneværende sesong, umiddelbart før påske, men vi håper på en økning til tre i 1991/92.

Vi retter en takk til alle bidragsytere til denne premiereutgivelsen, og en spesiell takk til Den Norske Bank som har påtatt seg trykkingsarbeidet og omkostningene.

UNGDOMS- OG REKRUTTERINGSUTVALGET

Utvalget tar for seg ungdomsarbeidet og rekrutteringsarbeidet. Vi har delt opp utvalget i to delutvalg som er ansvarlig for hvert sitt område. Leder for utvalget er Jan Aasen, og lederens oppgave i utvalget er å koordinere de to delutvalgenes arbeid og samordne arbeidet med bl.a. informasjonsutvalget.

- Ungdom

Utvalget består av Lars Eide, Sverre Johnsen og Roar Voll. Utvalget gjennomfører NBF's ungdomsvirksomhet, og konkrete oppgaver er NM-junior, juniorleir, skolemesterskapet, juniorlandslagene og medlemsblad for juniormedlemmene.

Det blir i høst oppstartet et nytt lotteri til inntekt for ungdomsarbeidet, og utvalget vil stå for det praktiske i den forbindelse.

UU kommer ikke til å utvide tilbudet til den yngre garde utover det vi har i dag. Vi ser det viktigere å få flere til å benytte de tilbud vi allerede har enn å skape nye.

- Rekruttering

Utvalget består av Lars Eide, Ole Ovesen, Harald Agersen og Rolf Larsen.

Det er denne delen av utvalget som skal ta seg av rekrutteringsarbeidet i NBF.

Nå er det veldig begrenset hva vi kan gjøre i det konkrete arbeidet ute i "falten", men vi skal iallefall være en pådriver og bidragsyter ovenfor kretsene og klubbene. Vi har satt organisasjon og markedsføring øverst på listen over de ting vi vil jobbe særskilt med. Hvis det er noen som vil ha hjelp, opplysninger eller besøk av oss så er det bare å ta kontakt så skal vi se hva vi kan ordne.

Det er viktig å skape en effektiv organisasjon som er stand til å møte fremtidige utfordringer. Bridgen har de siste årene stått på stedet hvil, og det er nødvendig å få økt medlemstilslutning. Det forutsetter at vi i fellesskap drar lasset og viser hva vi har å tilby.

LOVUTVALGET

Kjære medlemmer. Det er en glede for oss i Lovutvalget endelig å kunne kommunisere direkte med den enkelte spiller på grunnplanet. Av erfaring vet vi at svært mye av den informasjon som sendes ut fra NBFs kontor dessverre ikke når alle. Dette har vi og opplevd med de nye Alertregler og Regler for tillatte systemer og konvensjoner. I skrivende stund, 16. oktober, er det fremdeles kretser som ikke har begynt å praktisere disse, til tross for utsendelse i august, og en startdato på 1. september.

Den viktigste endringen av alertreglene er at det nå ikke er tillatt å alertere fra og med 4 kløver, og mange har forespurt som hvilken straff som skal idømmes ved overtredelse.

Lovutvalget anbefaler at turneringslederne i innføringsfasen er liberale og viser skjønn. Etter hvert vil overtredelse bli å betrakte som urettmessig informasjon.

Det gamle regelverket godtok alle systemer av typen "naturlig" og "kløver-systemer", og uten særlige begrensninger forøvrig. NBF har med små nasjonale endringer fulgt European Bridge League sine retningslinjer for bruk av sterkt kunstige systemer.

Generelt kan man si om det nye regelverket at det medfører til dels kraftige innskjerpinger med hensyn på systemer som skal være tillatt i vanlige, åpne turneringer, samtidig som det gir nesten ubegrenset frihet i spesielle turneringer.

Vi gjør oppmerksom på at det til nå kun er åpningsmeldinger på ett-trinnet som avgjør om et system er kunstig eller ikke. Alle svar og øvrige åpningsmeldinger tillates uten forbehold.

Lovutvalget har en løpende vurdering av de nye reglene og de første endringene er allerede kommet. Du skal derfor be din klubbleder om å få se den sist utkomne bulletin for å være helt oppdatert. I det videre revisjonsarbeidet vil vi se nærmere på konvensjoner og det kan komme på tale å se ett- og totrinnet i sammenheng.

Det er av stor viktighet at flest mulig uttaler seg i lovspørsmål. Ta derfor kontakt med oss og si DIN mening. Du vil bli hørt!

Kyrre Tangen, leder
Ingeborg Harder Øyvind Ludvigsen



Den norske Bank

TURNERINGSUTVALGET

TU består av leder og to medlemmer som alle oppnevnes av NBFs styre umiddelbart etter at forbundstinget er avholdt. Da utvalget vil måtte holde en meget nær kontakt med NBFs hovedadministrasjon, er det naturlig at utvalgets representanter kommer fra Østlandsområdet eller fra Oslo's umiddelbare nærhet. I inneværende sesong er Arild H. Johansen leder, og medlemmene er Bjarne Olsen og Jan Mikkelsen.

TU har som sin hovedoppgave å administrere, samt være såvel teknisk som økonomisk ansvarlig for alle NBF's landsomfattende turneringer.

Dette tilsier da at TU i prinsippet arrangerer alle NBF's turneringer, og det gjelder såvel forberedelse, innbydelse og avvikling. Når NBF-turneringer avvikles i krets- eller klubbregi, så skal disse arrangører alltid innhente TU's godkjenning for opplegg, turneringsledelse og lokale.

Som økonomisk ansvarlig så er det også TU's oppgave å sørge for at alle turneringer avvikles innenfor den oppsatte budsjetttramme.

Innen 1. februar hvert år skal TU utarbeide forslag til turneringsprogram og terminliste for neste sesong. Forslaget leveres NBF's styre.

TU utarbeider alle innbydelser til NBF's turneringer og sørger for at disse kommer ut til kretser og klubber i god tid, samtidig som de kommer inn i NBF's Håndbok.

Innenfor det oppsatte budsjett ajourfører utvalget de oppsatte regler for reisestøtte og turneringsavgifter, eventuelt utarbeider nye.

Arbeidsmessig er det to arrangement som tar mye av utvalgets tid, NM for Klubber og Seriemesterskapet.

Deltakelsen har aldri vært større. 529 lag i NM for Klubber gjør at det blir mange trekninger og oppsett før man er ferdig med 6. runde og klar for finalepulje.

Rekorddeltakelse er det også blitt i Seriemesterskapet med i alt 666 lag og i tillegg til dette kommer Seriemesterskapet for Damer som nå er kommet opp i over 40 lag.

I begge disse arrangement vil TU alltid måtte ta økonomiske hensyn ut fra det budsjett som er vedtatt. I NM Klubber vil det bli foretatt trekninger sonevis, men sonene vil bli utvidet etterhvert som man kommer oppover i rundene.

Puljeoppsettene i Seriemesterskapet, spesielt i 4. divisjon og delvis også i 3. divisjon vil bli foretatt med visse hensyn til lagenes geografiske beliggenhet og den kommunikasjonsmessige problemstilling.

Av andre arbeidsoppgaver kan det nevnes at utvalget, etter anmodning fra forbundsting eller styre, stadig foretar ulike vurderinger og utredninger over saker man ønsker å belyse. (NM-mix, NM-senior osv.)

MESTERPOENGUTVALGET

Alle som spiller i norske bridgeklubber tilsluttet NBF har antagelig sett en kupong med mesterpoeng. En fjerdedel av deltakerne får klubbpoeng hver eneste spillekveld.

Når en spiller har fått 100 klubbpoeng har hun fått 1 mesterpoeng. Ved å samle på kupongene og sende dem inn til NBF vil hun snart få en mestertittel. Laveste tittel er Juniormester og oppnås med 3 mesterpoeng.

Beviset på dette er en kløvernål. Hver enkelt grad har sin egen nål.

I turneringer, hvor spillere fra kretsens forskjellige klubber møtes til dyst, deles det gjerne ut krets-poeng til en fjerdedel av spillerne. Krets-poengene er verd 10 ganger klubbpoengene, så du trenger bare 10 krets-poeng for å få et mesterpoeng.

Det er kretsens styre som avgjør om en turnering skal få dele ut krets-poeng.

Et vanlig krav er at spillere fra alle klubbene i kretsen blir innbudt til å delta. Krets-poeng kan gjøre en turnering mer attraktiv å delta i!

De gjeveste poengene å knives om er forbundspoengene. 1 forbundspoeng = 1 mesterpoeng.

Foruten i Norgesmesterskapet for klubber og finalen i NM for par, deles det ut forbundspoeng i all divisjonsspillingen.

Dessuten kan turneringsarrangører søke om å få dele ut forbundspoeng. Tildeling av forbundspoeng til åpne turneringer utgjør en viktig del av MP-utvalgets arbeid.

Det er ca. 150 turneringer rundt omkring i hele landet som hvert år deler ut forbundspoeng til de beste.

For å få dele ut forbundspoeng stilles det krav både til kvalitet og kvantitet.

Regler for norske mesterpoeng vil du finne i NBF's håndbok, som skal finnes i alle klubbene. Disse reglene vurderes og forandres med jevne mellomrom for å tilpasse seg den generelle utviklingen i norsk turneringsbridge.

NBF oppfordrer alle til å sende inn mesterpoengskupongene for å bli registrert, og trekker ut premier til flere nyregistrerte hver måned. Dessuten vanker det premier til de 10 som har registrert flest klubbpoeng i løpet av et kalenderår. Hver høst sendes det ut en mesterpoengoversikt til alle klubbene. Der kan du lese hvilke spillere i din klubb og krets som har oppnådd høye og lave titler! Neste gang vil du kanskje finne ditt eget navn i denne oversikten. Det er bare å sende inn kupongene dine.

Arne Wangberg, leder
Hans Jørgen Bakke

NYTT FRA KRETSE OG KLUBBER

Vi håper med dette medlemsbladet også å kunne bringe frem en del nytt fra kretser og klubber. Det skjer en god del rundt om, og det kan være interessant å høre hvordan andre løser oppgavene.



Jorunn Feness, kretsleder i Vestfold, en av Norges 4 kvinnelige kretsledere

Denne gang starter vi med en presentasjon av Vestfold Bridgekrets. Ikke fordi det er noe spesielt med denne. Men av to grunner: Informasjonsutvalget må sparke det hele i gang, og det er VBK vi kjenner.

Dessuten er VBK inne i en jubileums-sesong, og 50-åringer gjør krav på en viss oppmerksomhet.

Jubiléet ble markert i september med stor fest den 15. og jubileumsturnering den 22. og 23. Disse arrangementene medførte en del arbeid og utgifter. Men i ettertid synes vi det var både strevet og pengene verd. Det er slikt som betyr noe for det videre arbeid innad i kretsen. Et bidrag i samme retning var også et ganske fyldig jubileumsskrift.

Vestfold Bridgekrets har sin fremste oppgave i å arrangere de forskjellige kretsturneringer. Her har vi et opplegg som følges uten store variasjoner. Størst er KM-lag som spilles som serie over ni runder i tre klasser. A- og B-klassen består fast av 10 lag, mens C-klassen er åpen og varierer i størrelse. Inneværende sesong består den av ni lag. KM-par arrangeres som NM-semifinale.

Ruternåltturneringen er for spillere som ikke har mer enn ruternål.

Det er en fullverdig turnering som spillerne setter stor pris på. Det viser de ved å stille opp år etter år.

Videre har vi KM-mix, juniorturnering og en kretsturnering for damer. Denne siste ble tatt opp igjen forrige sesong etter en pause på 19 år. Responsen var imidlertid så god at vi følger opp også i år. Viktig i denne sammenheng er at turneringen er åpen også for spillere fra klubber uten tilknytning til kretsen. Her tenker vi selvfølgelig rekruttering. I samme gate ligger tanken om et samarbeid med andre uorganiserte gruppe/klubber, med eldresentra, bedriftsklubber osv.

Spesielt denne sesongen blir arrangement av finalen i NM Klubber. Den går i Åsgårdstrand i tiden 25.-28. april 1991, og Vestfold Bridgekrets har holdt på med planlegging og forberedelser i ganske lang tid allerede.

Informasjonsutvalget takker seg selv for denne situasjonsrapporten fra en høyst ordinær krets og håper på reaksjon fra andre kretser, klubber eller enkeltmedlemmer.

SERIEMESTERSKAPET 1991



Trondheim 1, fra venstre (Ole Aulid- TL) Geir Helgemo, Bjørn Aa, (Arild H. Johansen - leder TU), Jon A. Støvneng, Ulf Tundal, Terje Aa, Glenn Grøtheim

Foto: Arne Hofstad, Adresseavisen

Da NBF introduserte Seriemeesterskapet i 1974, var det få som ante at det i løpet av noen år skulle utvikle seg til Norges mest populære turnering. Pyramiden har etter hvert fått fire divisjoner, og årets utgave satte igjen deltakerrekord med 666 lag - virkelig en bridgens massemonstring.

Starten på årets turnering gikk annen helg i oktober, og som i fjor var Bridgehuset i Trondheim spillested for 1. divisjon.

Det ville være synd å si at resultatlisten så langt har et overraskende utseende.

Fjorårsmesterne Trondheim 1 med Glenn Grøtheim, Geir Helgemo, Jon A. Støvneng, Ulf Tundal og brødrene Bjørn og Terje Aa har tatt en klar ledelse foran en annen av favorittene, Bergen, og Oslo/Carnegie på 3. plass.

I 2. divisjon avdeling A er det hard kniving i teten, hele tre lag ligger likt

på 87 poeng: Troms og Ofoten 4, Namdal 1 og Salten 1.

I avdeling B leder Bergen 2 på 110 foran Haugaland 1 med 108, og i avdeling C leder Oslo 5 med 104, nokså klar margin til Oppland 1 med sine 92.

1. og 2. divisjon spilte samme spill, og det var nok av fordelingsuhyrer å bryne seg på. Her er et eksempel fra helgens siste kamp:

♠ E K D Kn 8	♠ 5 3 2
♥ 3	♥ E K D 5 4
♦ K 8 4 3 2	♦ Kn 7 6
♣ E 7	♣ D 2

Du har havnet i 4 spar etter at Syd har vist en to-farge hånd med hjerter og kløver. Nord spiller ut hjerter 2 som du stikker med esset. Du forsøker også hjerter konge og kaster en kløver. Nord stjeler og fortsetter med kløver til ditt ess. Alle følger på to ganger trumf og på liten ruter legger Nord femmeren. Hva legger du i bordet?

Du vet at Syd har maksimalt en ruter. Skulle det være nieren eller tieren, må du stikke med knekten, og er det damen eller esset, må du nøye deg med en liten. Vi avslører motpartens kort:

♠ 9 7 6
♥ 2
♦ E D 10 9 5
♣ 10 6 5 4

♠ 10 4
♥ Kn 10 9 7 6 3
♦ ---
♣ K Kn 9 8 3

Nå spiller det ingen rolle hva du gjør, så hvorfor i all verden har jeg tatt med dette spillet? Jo, du hadde nemlig sjansen til et skikkelig safe-spill: Legg ned ruter konge fra hånden! Nå spiller det ingen rolle hvilken singelton Syd har. Ruter knekt gir alltid stikk.

Det er gledelig å notere at hele 536 lag stilte opp i 4. divisjon.

Mange kretser er godt representert, men suverent i topp er Helgeland med hele 44 lag. I tillegg har de to lag i 2. divisjon og seks i 3. Imponerende deltagelse fra kretsens 511 medlemmer!

NM KLUBBER

I NM for klubblag er det også i år satt ny rekord i antall deltagende lag. Det var påmeldt hele 529 lag fra 242 klubber. De store deltagelsen medfører at finalen spilles med 10 lag. Finalen arrangeres av Vestfold Bridgekrets i tiden 25.-28. april 1991 på Åsgårdstrand hotell.

Vi er nå inne i 3. runde, og fjorårets finalister er kommet med. Størst seier i 1. runde sto Mandals BK for da de slo ut Lyngdal BK 2 med 178-27. 2. rundens knappeste seier gikk til BK 1933 Tromsø over byrivaler og storfavoritter Tromsø BK 1. Vi lar taperne fortelle:

Denne andre-rundekampen så i utgangspunktet ut som de fleste kamper der er middels godt fjerdedivisjonslag skulle møte et lag fra førstedivisjon.

Lagleder Birgit Olsen sammen med Rolf Alander, Magnar Braa og Stein Eliassen på BK-1933s 4. lag hadde trukket Tromsø BK 1 med Rune Anderssen, Per Aronsen, Peter Marstrander og Jan Trollvik på laget. Spillerne på laget fra BK-1933 hadde ingen store resultater å vise til. Alle hadde spilt bridge noen år, men det beste resultatet så langt var premieplass i lokale turneringer. Motstanderne hadde alle spilt på landslaget og vunnet alle lokale turneringer denne høsten.

Før kampen ønsket et par av spillerne på laget fra BK-1933 å trekke laget da det ikke hadde noen hensikt å stille opp for å tape stort, men de ble til slutt enige om at god sportsånd krevde at kampen ble spilt. Målet var å komme fra kampen med æren i behold.

Mandag 5. november skulle kampen spilles. Taktikken gikk ut på å ikke finne på dumme ting som kostet dyrt.

Favorittene stilte opp og regnet med at dette skulle bli en lett kamp. Konsentrasjonen manglet og alle fire regnet med at det ikke var så farlig om en på laget ikke spilte maksimalt.

De andre fire var tent på kampen og konsentrerte seg om hvert spill.

Etter første halvrunde ledet Birgits lag med 8 IMP, men ennå var det 16 spill som skulle gjennomføres. Taktikken for andre halvrunde var fortsatt den samme - unngå de store tabbene, men samtidig gjøre livet vanskelig for motparten.

Etter tre spill plukket Rolf Alander som Syd opp denne hånden der ingen var i faresonen:

♠ Kn 6 4
♥ 10 3
♦ 7 2
♣ 10 9 7 6 4 2

Makker åpnet med en kløver som var Presisjonskløver og Øst passet. Nå valgte Rolf å si pass (!) på makkers åpning selv om dette var krav. Vest hadde ingenting å tilføye og dermed ble sluttkontrakten en kløver!

Hele fordelingen var:

♠ 10 5
♥ E K 9 5 2
♦ Kn 8 3
♣ E K D

♠ D 9 7 3 ♠ E K 8 2
♥ 8 7 ♥ D Kn 6 4
♦ D 10 6 5 4 ♦ E K 9
♣ Kn 3 ♣ 8 5

♠ Kn 6 4
♥ 10 3
♦ 7 2
♣ 10 9 7 6 4 2

Sluttresultatet var like spennende som resten av kampen. Etter mange kontrollregninger endte det hele 58-58 og nå måtte kalkulatoren i bruk. Kontroll av scoren viste at myggene hadde lagt elefantene på rygg. Seieren lød på 30 poeng - et overstikk i en delkontrakt var det som skulle til.

Reaksjonen fra Birgits lag var vantro. Var dette mulig? Seieren måtte feires og veien til Prelaten - en av Tromsøs mange gode utesteder - var ikke lang. Spillene ble lite diskutert da hele laget ennå var i sjokktilstand. Alle hadde følelsen av at nå var alt mulig - til og med en finaleplass. Kommentarer om at laget var det samme ble raskt overdøvet.

Og etter kampen: Haugevis med hyggelige telefoner hjemme og på jobb med gratulasjoner og spørsmål om hvordan dette var mulig? Resten av uka var Birgit utrolig populær. Antall klemmer og varme håndtrykk ville neppe vært større enn om det var finaleseieren som skulle feires.

Seieren var en fin vitamininnsprøyting foran Seriemeesterskapet. Etter lørdagen ledet laget sin pulje, men på søndag vendte atter hverdagen tilbake og laget ramlet et stykke nedover lista.

Kampen viste at det er mulig å slå alle i en NM-kamp. Taktiske disposisjoner er viktige og som vanlig er det meldingene som avgjør. Vi skal avslutte dette med ennå et spill der BK-1933 vant mange viktige IMP.

♠ 8 6 V/Ø-V
♥ E D Kn 10 9 5
♦ K Kn 5
♣ K Kn

♠ E D Kn 7 3 ♠ K 9 4
♥ K 7 2 ♥ 8 6 4 3
♦ 7 ♦ E 2
♣ 10 9 6 4 ♣ E D 8 2

♠ 10 5 2
♥ ---
♦ D 10 9 8 6 4 3
♣ 7 5 3

I lukket rom åpnet Vest med pass og Nord startet med en hjerter. Magnar Braa doblet som Øst og nå hadde Birgit Olsen ingen problemer med å melde fire spar. Denne kontrakten er umulig å bete.

I åpent rom var de to første meldingene like, men her valgte Øst å melde pass. Rolf Alander på Syds plass sa nå to ruter som var krav og Stein Eliassen som Nord hoppet til tre hjerter. Etter pass fra Øst og Syd hadde heller ikke Vest noe å tilføye og sluttkontrakten ble dermed tre hjerter. Selv med et dårlig motspill ble kontrakten betet, men resultatet ble et stort plusspill til vinnerlaget.

Jan Trollvik



SYSTEMTIPS

ved Sverre Johnsen

I denne spalten skal vi prøve å presentere en del enkle idéer som vil hjelpe klubbspillere til bedre bridge. Denne gang er det høyninger av majoråpninger vi skal se litt på.

La oss starte med et eksempel. Du har utstyrt deg med:

- ♠ E D 4 2
- ♥ K D Kn 8 6
- ♦ D 4
- ♣ E 2

Du åpner med 1 hjerter som makker løfter til 4 hjerter. Går du nå videre?

I så fall legger makker kanskje opp

- ♠ 5
- ♥ 10 9 7 5 4
- ♦ Kn 2
- ♣ K D 10 9 7

Men om du velger den forsiktige linjen har han kanskje

- ♠ K 4
- ♥ E 10 9 2
- ♦ K Kn 8 5
- ♣ K 4 3

Opplagt lilleslem!

Dette problemet kan løses ved en enkel konvensjon, som i Norge har navn etter den svenske toppspilleren Alvar Stenberg. Vi melder nemlig 2 grand for å vise 4-korts støtte til makkers åpningsfarge og egen åpning. Dermed blir hoppet til utgang reservert for de mer honnørsvake fordelingspregede hendene.

At utgangskravet dermed blir etablert gjør at vi kan utnytte den plassen vi har til å undersøke mulighetene for slem uten å melde over utgang.

Åpneren melder på 2 grand etter følgende skjema:

- 3 kløver : minimumshånd
- 3 i ny farge : Sidefarge (Minst honnør tredje) og tillegg (15 hp +)
- 3 i åpningsfargen : Tillegg og sidefarge i kløver
- 3 grand : Tillegg og jevn hånd
- 4 i ny farge : renons
- 4 i åpningsfargen : Minimumsåpning basert på lang trumffarge

Svarhånden kan så gjøre flere undersøkelser. For eksempel kan han søke etter en singleton ved å melde tre i åpningsfargen. (Husk han har krevd til utgang.) Enkelte spiller også slik at svarhånden kan vise en singleton ved å melde den i den andre runden.

Stenbergs 2 grand kan brukes på alle hender med 4-korts støtte og over 12 honnørpoeng. Dette gir oss en annen fordel. Når makker åpner med 1 i farge, har vi en enkel måte å uttrykke støtte på med en gang:

- 6 - 8 poeng : enkel høyning
- 9 - 11 poeng : dobbel høyning (limit)
- mer enn 12 poeng : 2 grand
- Svakere fordelingshånd : hopp til utgang

Med de to hendene vi presenterte tidligere går da meldingene:

- ♠ E D 4 2 ♠ K 4
- ♥ K D Kn 8 6 ♥ E 10 9 2
- ♦ D 4 ♦ K Kn 8 5
- ♣ E 2 ♣ K 4 3

- | | |
|---------------------|--------------------------------------|
| 1 hj | 2 grand (Stenberg) |
| 3 spar (tillegg) | 3 grand (ingen singleton, interesse) |
| 4 kløver (Cue-bid) | 4 ruter (Cue-bid) |
| 4 grand (Blackwood) | 5 ruter |
| 6 hjerter | |

Sett at Øst hadde vært giver:

- | | |
|------------------------|--|
| 2 grand (Stenberg) | 1 hjerter |
| 3 hjerter (Singleton?) | 3 kløver (minimum) |
| | 3 grand (nei, men hyggelige kort, hadde meldt 4 hjerter med skrot) |
| 4 kløver (Cue-bid) | 4 ruter (Cue-bid) |
| 4 grand (Blackwood) | 5 ruter |
| 6 hjerter | |

PREMIEKONKURRANSE

Et hvert skriv med respekt for seg selv bør ha en liten konkurranse, og vi gjør ikke noe unntak her.

Hvis du løser denne spilleprøven har du sjansen til å bli med i trekningen om et komplett sett meldebokser til ett bord.

Meldingene har gått:

- | | | | |
|------|------------|------|------|
| S | V | N | Ø |
| 1 hj | 1 sp | 3 hj | 4 sp |
| 5 hj | pass rundt | | |

Syd gir og Nord-Syd er i sonen.

- ♠ K 4
- ♥ D 10 8 3
- ♦ E D 8 2
- ♣ 10 9 3

- ♠ E
- ♥ E K Kn 6 4 2
- ♦ 6 4 3
- ♣ E Kn 5

Vest spiller ut spar dame til Syds ess, og på den andre trumfrunden saker Øst en spar. Hvordan vil du spille for å sikre deg dine 11 stikk?

Løsningen sender du til:

Knut Kjærnsrød, Koggeveien 1,
3135 Torød
innen 31. januar 1991.

NBF'S KONTOR

Vi har adresse: Boks 7648 Skillebekk, 0205 OSLO 2

Telefon 02 - 43 13 56. Besøksadresse er Drammensveien 70 C.

NBF har for tiden 3 heltidsansatte. Disse er Rolf J. Olsen - generalsekretær, Even Ulven - ungdomssekretær og Randi Ulven - sekretær og dataekspert.

Vi benytter datakraft i de fleste av våre arbeidsrutiner. Derved er vi i stand til stort sett å få arbeidsoppgavene gjort uten flere ansatte. En skal være oppmerksom på at arbeidsbelastningen på kontoret har øket vesentlig i løpet av de seneste 10 år, noe som til tider fører til at vi ligger på etterskudd.

Vi forsøker løpende å effektivisere arbeidet, noe vi langt på vei har lyktes med. Men fortsatt er det endel som gjenstår.

Kontortiden for henvendelser er kl. 9.00 til 16.00, men hvis det er noe som haster, er det et forsøk verdt å ringe utover ettermiddagen. Ikke sjelden vil det være noen tilstede.

SALG AV BRIDGEMATERIELL

Det ble ifjor høst besluttet at NBF skulle begynne å selge bridgemateriell. Begrunnelsen for vedtaket var først og fremst av økonomisk art. Inntektene vil komme NBF's medlemmer til gode. Ved på denne måte å bedre Forbundets økonomi, vil vi ikke lenger være ensidig avhengig av å øke kontingent og startkontingenter for å møte økte kostnader. Kretser og klubber vil derfor direkte ha fordel av å benytte våre tilbud. Vi håper derfor at alle våre medlemmer etter hvert vil benytte Forbundet ved anskaffelse av bridgemateriell.

Vareutvalget dekker stort sett det vanlige behov, med unntak av bordplan-sjer. Utvalget vil bli utvidet etterhvert, men i en innkjøringsfase rekker vi ikke over alt fra start.

En må huske at dette tiltaket kommer som et tillegg til kontorets øvrige arbeidsoppgaver.

Portokostnader er belastende ved omsetning av bridgemateriell og andre forsendelser. For å redusere utgiftene mest mulig er det derfor viktig at kundene samordner innkjøp. Bestillinger bør planlegges, slik at klubbens behov av all rekvisita, også klubbpoengkupper, dekkes for en tid fremover. Det ideelle er kanskje å foreta innkjøp en gang pr. sesong.

Ved å studere vår prisliste vil en se at vi har lagt oss på et prisnivå stort sett lavere enn våre konkurrenter. Aldri høyere. Vi håper ved hjelp fra sponsorer å bli i stand til å produsere materiell billigere.

Dette vil komme kundene til gode, og kan bevirke enda lavere priser enn nå.

Service er et springende punkt i alt salgsarbeid. Vi har som målsetning å betjene kunder samme dag som vi får henvendelsen. Til nå har vi klart å oppfylle dette krav, og håper at vi også for fremtiden vil klare dette. Men, arbeidsbelastningen på kontoret er til tider meget stor. Det kan derfor (til tider) bli nødvendig å la en bestilling ligge til dagen etter, noe vi selvsagt håper å unngå.

Til slutt gjentar vi henstillingen: Benytt NBF ved innkjøp, til krets, klubb eller privat. Det vil i det lange løp komme deg selv til gode.

NBF og NORGES IDRETTSFORBUND

Norsk Bridgeforbund søkte i desember 1989 om opptak i NIF.

I utgangspunktet var sjansene små, i og med at NIF's opptaksbetingelser sier:

- det er fysisk aktivitet av konkurranse, trenings- og/eller mosjonskarakter
- den som konkurranseaktivitet er målbar etter et godkjent regelverk
- de tilfredsstillende de etiske normer den organiserte idretten i Norge bygger sin virksomhet på

NBF oppfyller ikke første punkt. Når vi allikevel søkte, var det fordi vi i møter med NIF ble kjent med at en der var klar over utviklingen i andre land, hvor "tankesport" er opptatt i

idrettsorganisasjonene som fullverdig medlem. Videre var vi kjent med at NIF har opprettet et "Utvalg for fleridretter", med oppgave å knytte nye organisasjoner til NIF ad administrativ vei, slik at aktiviteter som ikke oppfyller idrettsbegrepet vil kunne få tilknytning på denne måten. Dessuten er det Idrettstinget som vedtar opptaksbetingelsene. Hvis utøvere av tanke-sport var virkelig ønsket som medlem lå det derfor her en åpning. Tilslutt: NIF ønsket å motta søknad for derved å få behandlet problematikken.

Hvordan søknaden er behandlet i NIF vites ikke. Men vi vet jo at det i organisasjonen var atskillig tubulens før Idrettstinget i forbindelse med leder-skifte, doping og OL. Det er derfor å

anta at vår søknad ikke fikk den grundige behandling vi hadde håpet på, med en dreining av NIF's politikk i retning av det som praktiseres i mange andre land i Europa. Det virker som om vi i Skandinavia henger etter. Både Sveriges og Danmarks Bridgeforbund har lidd samme skjebne som oss. Derimot, våre forfedre som i sin tid utvandret vestover, deres etterkommere har en annen utvikling. Islendingene er, og har i mange år vært i den posisjon vi hadde ønsket for NBF.

Vi har enda ikke mottatt svar fra NIF på søknaden, men i Arbeiderbladet av 3. mai 1990 sto det å lese at Idrettsstyret har innstilt på et høflig men bestemt avslag, så det var det foreløpig.

STILLINGEN I SERIEMESTERSKAPET 1991 ETTER 1. HELG

1. Divisjon

1 Trondheim 1, Støvneng	105
2 Bergen 1	89
3 Oslo 1, Carnegie BK	85
4 Troms og Ofoten 1	81
5 Vest-Agder 1	77
6 Sunnmøre og Romsdal 1	71
7 Vest-Finnmark 1	63
8 Vestfold 1	59
9 Østfold 1	57
10 Trondheim 2, Ludvigsen	51

2. Divisjon Avdeling A

1 Salten 1	87
Namdal 1	87
Troms og Ofoten 4, Narvik BS	87
4 Oslo 7, Mikkelsen	83
5 Grenland 1	78
6 Troms og Ofoten 5, Tromsø BK	76
7 Vest-Finnmark 2	69
8 Helgeland 2, BK Nordlys	61
9 Inntrøndelag 1	58
10 Troms og Ofoten 3, Sørreisa BK	56

2. Divisjon Avdeling B

1 Bergen 2, Høyland	110
2 Haugaland 1	108
3 Rogaland 1, Kverneland BK	91
4 Oslo 3, Johansen	88
5 Follo 1	74
6 Bergen 4, Breck	67
7 Trondheim 3, Kvam	55
8 Stjørdal 1	52
9 Bergen 3, Toft	47
10 Vest-Agder 2	44

2. Divisjon Avdeling C

1 Oslo 5, Lillevik	104
2 Oppland 1	92
3 Hedemarken 1	89
4 Oslo 6, Ulven	80
5 Troms og Ofoten 2, Tromsøstud.	71
6 Trondheim 4, Rogne	68
7 Oslo 2, Nordby	66
8 Helgeland 1, Mo BK	59
9 Rogaland 2, Stavanger BK	58
10 Oslo 4, Ongstad	54

Mer om Seriemesterskapet på side 4.

JULEGAVER

Det er ennå ikke for sent å kjøpe julegaver til bridgespillende venner!
NBF sender samme dag som bestilling mottas.

For eksempel:

Bridgebord	kr. 640.-/810.-	Gavepakning, spillkort og robberbridge-blokker	kr. 85.-
Glassholder (2 stk.)	kr. 170.-	Autobridge, grunnsett	kr. 145.-
Meldebokser (4 stk.)	kr. 280.-	NBF-krus	kr. 50.-
		NBF's Jubileumsbok	kr. 50.-

SISTE !!

Faste bridgesider

i Tekst -T V

f. o. m.

onsdag 23 januar

1991

HUSKELISTE FOR KLUBBENE

Våren 1991

NM Klubber

4. runde innen	20. januar
5. runde innen	17. februar
6. runde innen	17. mars
Finale	25.-28. april
Åsgårdstrand	

Seriemesterskapet

2. helg	9.-10. februar
Damer	11.-13. januar

NM Mix

Kvalifisering innen	30. mars
henv. din krets	
Finale	4.-5. mai
Vestby Hotell, Follo	

NM Par

finale	9.-11. mai
--------	------------

Rica Olrud, Hamar

NM Junior

Regionale turneringer	2.-3. februar
Finale, Sunndalsøra	20.-21. april



Birgit Olsen, BK 1933 Tromsø 4.
Les mer om henne på side 5.